

mail:	fax:	e-mail:	telephone list
company address district zip code city executive position	company area code fax 1 fax 2 executive position	company e-mail executive position	company area code telephone 1 telephone 2 telephone 3 code size executive position

It is highly recommended to put the file a name that reminds you the content.

Please don't forget that **address, fax, e-mail, telephone, line of business and size are of the company, so they will be the same for all the executives of one enterprise and that each executive exported or printed discount one from you license and if you do not choose any executive you will the printing or exporting all the executives of the enterprise.**

The amount of executives per position is:

position	# of executives
General Director or Manager	5,440
Sales Director or Manager	3,756
Marketing Director or Manager	1,494
Administrative Director or Manager	4,214
Finance Director or Manager	1,660
Operations Director or Manager	1,563
Production Director or Manager	1,831
Human Resources Director or Manager	4,632
Systems Director or Manager	3,785
Purchasing Director or Manager	4,061
Construction Director or Manager	179
The eleven positions at the same time	32,615
None (executives not included within previous eleven)	8,826
Without selecting position	41,441

EXIT- returns to Windows, and if any company has been eliminated, it shows a message that will enable you to confirm or cancel any changes made in the database.

DIRECTORIO INDUSTRIDATA nacional *national*

manual del usuario
user's manual

2011



**Mercamétrica
Ediciones, S.A.**

Av. Universidad 1621, piso 3
Col. Hacienda de Guadalupe Chimalistac,
01050 México, D.F.
Tel.: (55) 56-61-62-93; fax: (55) 56-62-33-08
e-mail: mercametrika@mercametrika.com
www.mercametrika.com

After the search, the program will display the number of companies which respond to the established conditions, the number of executives contained and a list of the enterprises.

CONSULT- displays the information of the first company or double click in any will present its information.

Click over the e-mail opens outlook to send an e-mail an over URL opens internet explorer to see the webpage of the company.

With the buttons you have the option to see:

general information	products, activity, brands, partnership, trade commerce, year of foundation, tax ID, line of business, size, NAICS and observations.
figures and executives plants	sales and personnel; for industries, those whose location is different from that of the headquarters ;
subsidiaries holding	for groups, its subsidiaries; shows information about the group to which it belongs, if applicable;

NAVIGATION- lets you move through the listed companies.

edit	you may edit the data: address, internet page, e-mail, long distance code number, phone and fax numbers, name and position
delete	eliminates a company.

Print, send or export - allows you to take out of the database the information of the directory, through three ways

Print

- **general information.-** prints general information about the companies, or adds: executives, figures, plants and subsidiaries, as well as the range of companies to be printed;
- **list of enterprises.-** prints the name of the company, its executives, address, phone and fax numbers, internet page, e-mail, size (page 17) and line of the business (see page 18);
- **labels.-** permits the selection of the type of labels to be printed:
mailing labels: complete address
fax labels: phone and fax numbers;
and the kind of paper to be used:
individual sheets:
14 per page (Avery (5260)
20 per page (Avery 5261)
30 per page (Avery 5262).

Send e-mails or faxes (option valid only to Windows XP or superior), are restricted to one position chose, to avoid the sending of up to 20 e-mails to one address.

Export will send the information to a TXT file within the directory when the program is installed, the following data:

© Derechos reservados

(ISBN 970-738-088-2, décimo séptima edición)
(ISBN 978-607-447-005-5 décimo octava edición)
(ISBN 978-607-447-030-7, décimo novena edición)

ISBN 978-607-447-053-6 , vigésima edición

Para uso exclusivo del comprador, sin derecho a revender, facilitar, transmitir, regalar, cambiar, rentar o comercializar directa o indirectamente el CD, el programa, las etiquetas, los listados, archivos e información contenida y que de ellos es posible obtener.

© Copyright

(ISBN 978-607-447-005-5, seventeenth edition)
(ISBN 978-607-447-005-5, eighteenth edition)
(ISBN 978-607-447-030-7, nineteenth edition)

ISBN 978-607-447-053-6, twentieth edition

For the exclusive use of the purchaser, with no right to resell, issue, transmit, give away, exchange, rent or market directly or indirectly, the CD, software, labels, databases, files and information contained therein, or which can be generated therefrom.

Line of business: allows to choose a given line of business among those contained in the directory. If a line of business is not chosen, it searches in all of them.

Number of employees: you can select the number of the company's employees classified by range.

Position, title or gender.- allows you to select:

-position: you can choose any of the eleven position classifications contained in the directory, or write another generic position. If you choose **Other**, you have a blank space to the right where you can write the desired position, which will appear on the label; e.g.: Logistics Director, etc.

-title: you can select the profession of the executives in the directory.

-gender: you can select the gender of executives.

NAICS:

- code - it is possible to find companies according to their business classification. This option provides three alternatives:

- NAICS **code** number,

- **description** - associated with the NAICS code number, or

- **word** - contained in the description of the NAICS code number.

The code number may consist of two to six digits, depending on the desired detail of classification.

Consumer products: you may select companies that make products that goes directly to last consumer, without forming part of other product.

Included in the directory: you can choose between the enterprises within the database, included formerly or only those "new".

Internet: you can choose enterprises with web page or those with e-mail.

Foreign trade: permits the selection of companies according to the kind of foreign trade they engage in: export, highly exporter (ALTEX) or import, IMMEX (Manufacturing, In-Bond and Exportation Service's program)

Partnership: you can choose among companies with government, domestic or foreign partnership. In the last one is possible to choose between 14 countries. If you do not choose any, you will get all the companies with foreign partnership.

After choosing the desired options it is necessary to go to Selection , to verify and process it. In selection you may choose the **order** in which the information will be given: alphabetically by name of the **company**, or numerically by **zip code** number where the headquarters are located.

In the left bar are the options to use the program:

PROCESS- searches in the directory under conditions established previously,

CANCEL- cancels any selection made previously,

ÍNDICE

Licencia de uso y garantía	4
Introducción	6
Información del directorio	6
Configuración	9
Instalación	9
Manejo del programa	10

INDEX

License and warranty	15
Introduction	17
About the directory	17
Configuration	20
Installation	20
How to use the software	21

LICENCIA DE USO Y GARANTÍA

IMPORTANTE

Por favor lea completamente este documento antes de usar el programa, ya que **representa el convenio entre usted, como usuario y Mercamétrica Ediciones, S.A., al cual se obliga y mediante el que acepta las condiciones de esta licencia** en el momento de utilizar o intentar usar cualquier parte de este programa.

Si no está de acuerdo con este convenio no utilice el programa y devuélvalo a Mercamétrica Ediciones, S.A. junto con los otros componentes, para obtener el reembolso de su dinero.

LICENCIA

Mercamétrica Ediciones, S.A. concede al usuario la licencia no exclusiva para usar la obra en una sola unidad de procesamiento y no en red o en varias máquinas independientes y exportar o imprimir hasta 100,000 registros.

El usuario adquiere la propiedad de los medios físicos en que se graba la base de datos y el 'software', pero **Mercamétrica Ediciones, S.A. es la propietaria del material grabado, compilación, presentación, bases de datos y archivos que se generen durante su uso, así como de todas las copias que de ellos se hicieren, independientemente del medio que se utilice para copiarlo.**

El material grabado y escrito están protegidos por la Ley de Derechos de Autor, por lo que está prohibido:

- la reproducción total o parcial del 'software' y/o la información de la base de datos.
- el modificar, transferir, adaptar, traducir, desmantelar, descompilar, desmontar, desensamblar o decodificar el 'software' y las bases de datos.
- el traspasar, alquilar, vender o utilizar con fines de lucro la información de la base de datos, el 'software' para manejarla, los archivos generados y las impresiones hechas durante su uso.

La información es para uso exclusivo de la persona o empresa a la que se factura.

En la base de datos se han incluido algunas empresas que permiten detectar su uso indebido.

HOW TO USE THE SOFTWARE

When you start the program, you will see the following image on your screen:

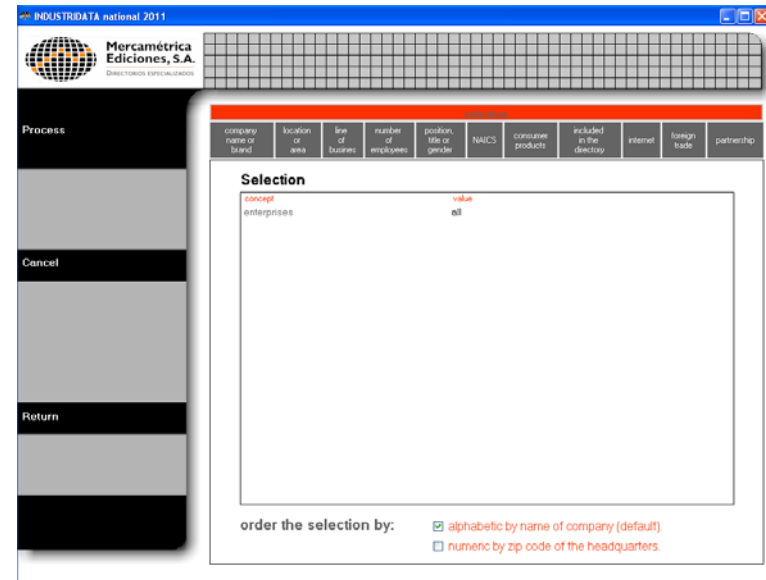

The options to set the search may interact (area code and state are exclusive of each other and the company's name option disables all the others). The existing options are:

Company name or Brand: allows selection of a company through its name or through any of its trade brands. This option disables all other except position, title or gender.

Location: allows selection of:

- **area code:** where companies within the desired code range are selected.
- **area of interest (only for metropolitan area of Mexico City):** permits select enterprises located within a radio (close to 3,000 ft, 4,300 ft or 6,000 ft.) around the area code selected.
- **state:** this option contains the 31 states, the Federal District (Mexico City) and the metropolitan areas of Mexico City, Guadalajara and Monterrey. One or several options can be chosen each time, or when you make a click in METROPOLITAN AREAS it searches for companies located within the three metropolitan areas. If a state is not chosen, it searches in all of them.

Area code and entity excludes each other. If you do not choose any it will look in the entire directory.

CONFIGURATION

To install and use the software, you will require the following:

- 1.- A personal computer (PC) with a Pentium processor or similar, and 0.5 Gb in RAM.
- 2.- 35 MB in hard disk.
- 3.- Windows XP or superior.
- 4.- The software is user-friendly and easy to handle and does not require specialized personnel.

INSTALLATION

The software consists of 1 CD.

To install the **Industridata** directory:

- 1.- Insert the CD, in your computer and select:
- 2.- From the menu **START** select:
- 3.- **Setup.exe** from the CD and follow the instructions given in the software.
- 4.- When the program asks you, you will have to introduce the name of your company and the disk code attached to the back of the box.
- 5.- Once installed in your computer, you must activate the license, through internet.

The first and for only time you will see the buttons:



If making "click" on **Connection test** you receive the message **Can't get communication with Industridata's license server**, check your internet connection and then disable your firewall that are not allowing the communication.

When you receive the message **Industridata's license server is ready to register your serial number**, "click" on **Register license online** and then turn on your firewall again.

If you get the same message, "click" on **Register license by telephone** and follow the instructions

- 6.- If you want to change the software to other computer or format de hard disk, you must **telephone first to Mercamétrica** to communicate us your intention and we will give you the procedure to follow.

Esta licencia no se puede transferir, ceder o subcontratar, sin consentimiento previo y por escrito de Mercamétrica Ediciones, S.A.

La licencia se inicia en el momento en que se adquiere el programa y se dará por terminada, sin necesidad de aviso por parte de Mercamétrica Ediciones, S.A. cuando no se cumpla alguna de las cláusulas anteriores, obligándose el usuario a destruir el material escrito, el 'software' y la información de la base de datos amparados por esta licencia, así como los archivos generados durante su uso y todas las copias que se hubiesen hecho de los mismos.

Expresamente el usuario se compromete a tomar las medidas necesarias para proteger la propiedad y los derechos de la obra, así como evitar el uso y divulgación no autorizada de la misma, salvo que se obtenga autorización expresa y por escrito del editor.

GARANTÍA

Mercamétrica Ediciones, S.A. garantiza que el medio físico en que se proporciona la información está libre de defectos de cualquier tipo; esta garantía no cubre los defectos que sean ocasionados por 'virus informáticos' después de su instalación.

Mercamétrica Ediciones, S.A. se obliga mediante esta garantía a reemplazar el medio físico, proporcionado por ella, en donde se encuentre el 'software' y la base de datos, cuando sea notificada del defecto existente, en su caso, dentro de los treinta días naturales posteriores a la fecha de facturación.

Mercamétrica Ediciones, S.A. no se hace responsable por pérdidas de información o por daños en la unidad de procesamiento, ni en los periféricos conectados a ella, por el mal uso del material sujeto a esta licencia.

INTRODUCCIÓN

Mercamétrica Ediciones, S.A. presenta su directorio **INDUSTRIDATA** que le permite consultar en pantalla o imprimir la información de las compañías, imprimir etiquetas adheribles y exportar parte de la información a un archivo ASCII.

La información se despliega en función de las condiciones que el usuario establece y el tiempo que requiere el programa para presentarla depende de la cantidad de información solicitada y de las características de la computadora empleada.

En este manual se dan las características fundamentales del directorio, los requerimientos para la instalación y funcionamiento del programa y el manejo del directorio con dicho programa.

Dentro del CD, en la carpeta PDF, se encuentran los archivos: “**Ciudades y zonas metropolitanas y su código postal**”, “**Estados y su código postal**” y “**Municipios de las principales zonas metropolitanas del país**” que le pueden ayudar a ubicar las empresas de interés; “**SCIÁN**” con el Sistema de Clasificación Industrial de Actividades Empresariales de América del Norte y “**Principales Ejecutivos**” un índice de ejecutivos referido a la empresa en que laboran.

INFORMACIÓN DEL DIRECTORIO

El directorio se actualizó en los meses de octubre a diciembre de 2010 y se considera:

Empresas AAA.- aquellas empresas industriales, comerciales, de servicio, constructoras y grupos con más de 500 personas empleadas.

Empresas AA.- aquellas empresas industriales, comerciales, de servicio, constructoras y grupos que tienen entre 251 y 500 personas empleadas.

Empresas A.- aquellas empresas industriales, comerciales, de servicio, constructoras y grupos que tienen entre 151 y 250 personas.

Empresas B.- aquellas empresas industriales, comerciales, de servicio, constructoras y grupos que tienen entre 100 y 150 personas empleadas.

Las empresas marcadas con la leyenda ‘**ALTEX**’ representan el 10 % del total y son consideradas por la Secretaría de Economía como **altamente exportadoras** y venden más de US\$ 2,000,000 al extranjero o exportan más del 40% de su producción, anualmente.

Las empresas marcadas ‘**IMMEX**’ representan el 20% del total y pertenecen al programa de **Industria Manufacturera, Maquiladora y de Servicio de Exportación**, aunque en este directorio no se incluyen las que son maquiladoras de exportación.

entity	range of zip codes	# of enterprises
<i>Distrito Federal</i>	01000 - 16999	1,775
<i>delegación:</i>		
<i>Alvaro Obregón</i>	01000 - 01999	203
<i>Azcapotzalco</i>	02000 - 02999	103
<i>Benito Juárez</i>	03000 - 03999	217
<i>Coyoacán</i>	04000 - 04999	69
<i>Cuajimalpa</i>	05000 - 05999	102
<i>Cuauhtémoc</i>	06000 - 06999	279
<i>Gustavo A. Madero</i>	07000 - 07999	44
<i>Iztacalco</i>	08000 - 08999	60
<i>Iztapalapa</i>	09000 - 09999	84
<i>Magdalena Contreras</i>	10000 - 10999	9
<i>Miguel Hidalgo</i>	11000 - 11999	477
<i>Milpa Alta</i>	12000 - 12999	1
<i>Tláhuac</i>	13000 - 13999	14
<i>Tlalpan</i>	14000 - 14999	67
<i>Venustiano Carranza</i>	15000 - 15999	38
<i>Xochimilco</i>	16000 - 16999	8
<i>Aguascalientes</i>	20000 - 20999	53
<i>Baja California</i>	21000 - 22999	86
<i>Baja California Sur</i>	23000 - 23999	35
<i>Campeche</i>	24000 - 24999	18
<i>Chiapas</i>	29000 - 30999	20
<i>Chihuahua</i>	31000 - 33999	86
<i>Coahuila</i>	25000 - 27999	116
<i>Colima</i>	28000 - 28999	24
<i>Durango</i>	34000 - 35999	50
<i>Guanajuato</i>	36000 - 38999	188
<i>Guerrero</i>	39000 - 41999	44
<i>Hidalgo</i>	42000 - 43999	32
<i>Jalisco</i>	44000 - 49999	570
<i>México</i>	50000 - 57999	671
<i>Michoacán</i>	58000 - 61999	69
<i>Morelos</i>	62000 - 62999	47
<i>Nayarit</i>	63000 - 63999	21
<i>Nuevo León</i>	64000 - 67999	606
<i>Oaxaca</i>	68000 - 71999	23
<i>Puebla</i>	72000 - 75999	133
<i>Querétaro</i>	76000 - 76999	102
<i>Quintana Roo</i>	77000 - 77999	107
<i>San Luis Potosí</i>	78000 - 79999	78
<i>Sinaloa</i>	80000 - 82999	115
<i>Sonora</i>	83000 - 85999	97
<i>Tabasco</i>	86000 - 86999	23
<i>Tamaulipas</i>	87000 - 89999	75
<i>Tlaxcala</i>	90000 - 90999	21
<i>Veracruz</i>	91000 - 96999	131
<i>Yucatán</i>	97000 - 97999	77
<i>Zacatecas</i>	98000 - 99999	19
total of enterprises		5,512

As regards the ownership of their capital, 1% of the companies include state funds, 22% include foreign capital and 77% are privately owned by Mexicans.

4 % of the enterprises are "new (nuevas)", that is, they were not included in the previous edition of the directory.

91 % have web page, while 99% have e-mail.

23% of the companies make consumer products.

Executives rotate at a rate of 25% per year.

The number of companies classified by line of business (predominant business activity) and size:

Line of business	code	AAA	AA	A	B	total
Industries						
food	(A)	255	183	106	103	647
automotive	(AU)	70	47	35	26	178
home appliances	(ED)	9	0	0	1	10
building products	(MC)	24	21	21	22	88
paper	(P)	41	60	52	53	206
glass	(V)	13	7	8	3	31
electric and electronics	(EL)	35	29	26	25	115
mining	(EX)	16	6	4	4	30
metal-mechanic	(M)	53	84	85	89	311
chemical	(Q)	71	100	63	74	308
steel	(S)	8	2	0	2	12
textile	(T)	49	72	54	67	242
other	(O)	82	161	147	143	533
Banks & insurance companies	(B)	57	21	19	13	110
Store and supermarket chains	(CA)	68	24	6	6	104
Other commercial enterprises	(CO)	123	126	138	146	533
Other service's enterprises	(SE)	446	399	339	360	1,544
construction	(CN)	83	84	68	105	340
holdings	(G)	133	21	12	4	170
total of enterprises		1,636	1,447	1,183	1,246	5,512

The area code ranges by state and political division in the Federal District, as well as the number of companies per each area, are as follows:

En cuanto a la **participación de los capitales**: el 1 % de las empresas tienen participación estatal, el 23% participación extranjera y el 76 % son privadas nacionales.

4 % de las empresas son "nuevas", o sea que **no estaban en la edición anterior del directorio**.

91 % tienen página en internet, mientras 99 % tienen e-mail corporativo o general.

El 23 % de las empresas elaboran productos de consumo.

La rotación de los ejecutivos es del orden del 25% anual.

La cantidad de empresas por giro (actividad preponderante de la empresa) y

giro	clave	AAA	AA	A	B	total
Industrias						
alimentarias	(A)	255	183	106	103	647
automotrices	(AU)	70	47	35	26	178
de enseres domésticos	(ED)	9	0	0	1	10
de materiales de construcción	(MC)	24	21	21	22	88
del papel	(P)	41	60	52	53	206
del vidrio	(V)	13	7	8	3	31
eléctricas y electrónicas	(EL)	35	29	26	25	115
extractivas	(EX)	16	6	4	4	30
metalmecánicas	(M)	53	84	85	89	311
químicas	(Q)	71	100	63	74	308
siderúrgicas	(S)	8	2	0	2	12
textiles	(T)	49	72	54	67	242
otras industrias	(O)	82	161	147	143	533
Bancos y aseguradoras	(B)	57	21	19	13	110
Cadenas de tiendas	(CA)	68	24	6	6	104
Otras empresas comerciales	(CO)	123	126	138	146	533
Otras empresas de servicio	(SE)	446	399	339	360	1,544
Constructoras	(CN)	83	84	68	105	340
Grupos	(G)	133	21	12	4	170
total de empresas		1,636	1,447	1,183	1,246	5,512

El código postal por estado y por delegación del Distrito Federal, así como el número de compañías en cada uno es el siguiente:

entidad federativa	intervalo de códigos	# de empresas
Distrito Federal	01000 - 16999	1,775
delegación:		
Álvaro Obregón	01000 - 01999	203
Azcapotzalco	02000 - 02999	103
Benito Juárez	03000 - 03999	217
Coyoacán	04000 - 04999	69
Cuajimalpa	05000 - 05999	102
Cuauhtémoc	06000 - 06999	279
Gustavo A. Madero	07000 - 07999	44
Iztacalco	08000 - 08999	60
Iztapalapa	09000 - 09999	84
Magdalena Contreras	10000 - 10999	9
Miguel Hidalgo	11000 - 11999	477
Milpa Alta	12000 - 12999	1
Tláhuac	13000 - 13999	14
Tlalpan	14000 - 14999	67
Venustiano Carranza	15000 - 15999	38
Xochimilco	16000 - 16999	8
Aguascalientes	20000 - 20999	53
Baja California	21000 - 22999	86
Baja California Sur	23000 - 23999	35
Campeche	24000 - 24999	18
Chiapas	29000 - 30999	20
Chihuahua	31000 - 33999	86
Coahuila	25000 - 27999	116
Colima	28000 - 28999	24
Durango	34000 - 35999	50
Guanajuato	36000 - 38999	188
Guerrero	39000 - 41999	44
Hidalgo	42000 - 43999	32
Jalisco	44000 - 49999	570
México	50000 - 57999	671
Michoacán	58000 - 61999	69
Morelos	62000 - 62999	47
Nayarit	63000 - 63999	21
Nuevo León	64000 - 67999	606
Oaxaca	68000 - 71999	23
Puebla	72000 - 75999	133
Querétaro	76000 - 76999	102
Quintana Roo	77000 - 77999	107
San Luis Potosí	78000 - 79999	78
Sinaloa	80000 - 82999	115
Sonora	83000 - 85999	97
Tabasco	86000 - 86999	23
Tamaulipas	87000 - 89999	75
Tlaxcala	90000 - 90999	21
Veracruz	91000 - 96999	131
Yucatán	97000 - 97999	77
Zacatecas	98000 - 99999	19
total de empresas		5,512

INTRODUCTION

Mercamétrica Ediciones, S.A. presents its **INDUSTRIDATA** directory, which provides you with information about companies, on your screen or on paper, prints adhesive labels and exports part of the information to an ASCII file.

The information is displayed in accordance with the conditions established by the user, and the time required depends on its complexity and the characteristics of the computer used.

This manual contains the directory's basic features, software installation and operation requirements, as well as the instructions of how to handle the directory using this software.

Within the CD in the folder PDF are the files: "Ciudades y zonas metropolitanas y su código postal", "Estados y sus códigos postales" and "Municipios de las principales zonas metropolitanas del país" that may help you to locate the enterprises for sort; "NAICS" with the North America Industrial Classification and "Principales Ejecutivos.pdf" with an index of the executives respect to the enterprise.

ABOUT THE DIRECTORY

The directory was updated between October and December 2010, and there are considered:

AAA enterprises: industrial, commercial, service and construction companies and holdings with more than 500 employees.

AA enterprises: industrial, commercial, service and construction companies and holdings having between 251 and 500 employees.

A enterprises: industrial, commercial, service and construction companies and holdings having between 151 and 250 employees.

B enterprises: industrial, commercial, service and construction companies and holdings having between 100 and 150 employees.

It does not include In-bond companies.

Companies identified by the legend "**ALTEX**" represent 10% from total and are considered by the Ministry of Economy to be **highly exporters** and each year they sell abroad goods worth over US\$2,000,000, or export more than 40% of their production annually.

Companies identified "**IMMEX**" represents 20% from total and are registered in the Manufacturing, In-Bond and Exporting Service's Industries program.

WARRANTY

Mercamétrica Ediciones, S.A. hereby warrants that the physical medium in which the information is provided is free of any type of defects; therefore, this warranty does not include defects arising from computer viruses, once it has been installed.

When notified of an existing defect, within thirty calendar days following the date of the invoice, Mercamétrica Ediciones, S.A. agrees to replace under this warranty, the physical medium provided by it, which contains the software and database.

Mercamétrica Ediciones, S.A. shall not be responsible for any loss of information, damage sustained in the processing unit, or peripherals connected to it, or for improper use made of the material covered by this license.

CONFIGURACIÓN

Para la instalación y manejo del programa se necesita:

- 1.- Una computadora personal PC con procesador Pentium o equivalente y 0.5 Gb en memoria RAM.
- 2.- Se requiere también un espacio en disco duro de 30 Mb.
- 3.- Windows XP o superior.
- 4.- El manejo del programa es sencillo y amigable y no se necesita personal especializado para su uso.

INSTALACIÓN

Se entrega un CD-ROM.

Para instalar el directorio Industridata:

- 1.- Inserte el CD en su computadora y seleccione:
- 2.- **Ejecutar** del menú inicio y ahí seleccione:
- 3.- **setup.exe** y siga las instrucciones del programa.
- 4.- Cuando el programa se lo solicite, se debe introducir la clave, que está pegada en la parte trasera de la caja.
- 5.- Una vez que el programa está instalado en su computadora, tiene que activar la licencia, para lo que es necesario que su computadora esté conectada a Internet y así establecer comunicación con el servidor de licencias de MERCAMÉTRICA.

Al iniciar el programa por primera y única vez, verá los siguientes botones:

Probar conexión

Registrar licencia por internet

Registrar licencia por teléfono

Si al hacer "clic" en el botón **Probar conexión** recibe el mensaje **Imposible establecer comunicación con el servidor de licencias de Mercamétrica**, primero verifique su conexión a internet y después desactive el "firewall" que está impidiendo la comunicación en su máquina.

Cuando reciba el mensaje **El servidor de licencias se encuentra disponible para registrar su número de serie asignado**, haga "clic" en **REGISTRAR LICENCIA** y después active nuevamente su "firewall".

Si continua recibiendo el mismo mensaje, haga "clic" en el botón **Registrar licencia por teléfono** y siga las instrucciones.

- 6.- Para cambiar el programa de computadora o formatear el disco duro; tiene que **llamar antes a Mercamétrica Ediciones, S.A.** para comunicar su intención y que se le indique el procedimiento a seguir.

MANEJO DEL PROGRAMA

Cuando inicie el programa verá en su computadora la siguiente pantalla:

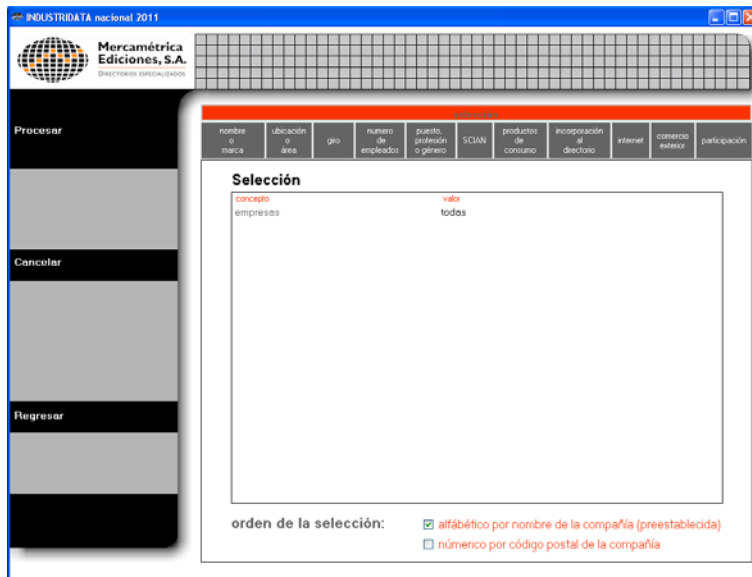

Las opciones para establecer la selección pueden interactuar entre sí y son:

Nombre o marca.- permite seleccionar una empresa o elegir empresas a través de alguna de sus marcas registradas. Esta opción deshabilita todas las demás, a excepción de la de puesto, profesión o género.

Ubicación o área.- permite seleccionar:

- **código postal:** permite escoger las empresas comprendidas en un intervalo de códigos postales; cuando no se realice selección alguna, busca en todos.
- **área a buscar en la ciudad de México:** (válido únicamente para la zona metropolitana de la Ciudad de México).- permite seleccionar las empresas localizadas dentro de un radio (aproximadamente **900, 1,300 o 1,800 metros**) alrededor del código postal que se indique.
- **entidad federativa:** en esta opción se presentan los 31 estados, el D.F. y las zonas metropolitanas del D.F., Guadalajara y Monterrey, pudiendo elegir una o varias opciones, o haciendo 'clic' en ZONAS METROPOLITANAS, busca las empresas comprendidas en las tres zonas metropolitanas.

Las opciones de código postal y entidad federativa son excluyentes entre sí. Cuando no se elige una entidad federativa, busca en todas ellas.

LICENSE AND WARRANTY

IMPORTANT

*Please read this document carefully before using the software, since it **constitutes a binding agreement between you as user and Mercamétrica Ediciones, S.A., whereby you accept the conditions of this license when using or trying to use any part of this software.***

If you do not concur with the agreement, please do not use the software and return it to Mercamétrica Ediciones, S.A. with the other components for a refund.

LICENSE

Mercamétrica Ediciones, S.A. hereby grants the user a non-exclusive license to use this material in a single processing unit and not in a network or several separate computers and print or export up to 100,000 registers.

The user acquires the ownership of the physical elements in which the database and software are recorded. However, Mercamétrica Ediciones, S.A. shall retain ownership of the recorded material, compilation, presentation, databases and files are generated during their use, and all the copies made of them, regardless of the type of device used to copy them.

The recorded and written material is protected by copyright, therefore it is prohibited:

- a)- *to reproduce fully or partially the software and/or information contained in the database.*
- b)- *to alter, transfer, adapt, translate, break up, break down, dismantle, disassemble or decode the software and the database.*
- c)- *to convey, rent, sell or use for profit the information contained in the database, the software, the files generated and the print-outs made during their use.*

This license may not be transferred, assigned or sub-contracted, without the prior written consent of Mercamétrica Ediciones, S.A.

This license shall become effective at the moment of acquisition of the software and shall be terminated by Mercamétrica Ediciones, S.A., without prior notice, whenever the user fails to comply with any of the above clauses, at which time, the latter agrees to destroy the written material, the software and the information contained in the database covered by this license, as well as the files generated during their use, including all the copies made thereof.

The user specifically agrees to take the necessary steps to protect the ownership and copyright, and to prevent any unauthorized use and disclosure thereof, unless specifically authorized in writing by the publisher to do so.

Cuando se desea exportar toda la información posible de la base de datos es conveniente **no** seleccionar ejecutivos en una sola de las opciones (para obtener todos los puestos y nombres). Como no existe ningún puesto para el que se tengan datos en todas las compañías, después conviene regresar a la pantalla de selección (pag. 10) y en puesto, profesión o género marcar **seleccionar puesto** y **otro puesto** escribiendo algún carácter en el recuadro (así estamos asegurando que la información exportada contendrá todas las compañías) y así al dar procesar la selección nos dirá que hay 5,512 empresas y 5,512 ejecutivos.

La información así extraída se puede manipular en el programa de su elección, siendo lo más conveniente hacerlo en una base de datos, como Access, ya que el meter la información en Excel es más laborioso .

La cantidad de ejecutivos por puesto, es:

puesto	número de ejecutivos
Director o Gerente General	5,440
Director o Gerente de Ventas	3,756
Director o Gerente de Mercadotecnia	1,494
Director o Gerente Administrativo	4,214
Director o Gerente de Finanzas	1,660
Director o Gerente de Operaciones	1,563
Director o Gerente de Producción	1,831
Director o Gerente de Recursos Humanos	4,632
Director o Gerente de Sistemas	3,785
Director o Gerente de Compras	4,061
Director o Gerente de Construcción	179
Los once puestos simultáneamente	32,615
Ninguno (ejecutivos que no son los once anteriores)	8,826
Sin seleccionar puesto	41,441

SALIR-regresa a Windows y en el caso de existir bajas de compañías, presenta un mensaje que permite confirmar o cancelar los cambios hechos a la base de datos.

En caso necesario, se proporciona capacitación en el manejo del programa, a un máximo de dos personas por empresa, **exclusivamente en las oficinas de Mercamétrica Ediciones, S.A.**

Giro.- permite elegir los giros de interés entre los contenidos en el directorio. Cuando no se elige un giro, busca en todos ellos.

Número de empleados.- permite elegir un intervalo de número de empleados de las empresas.

Puesto, profesión o género.- permite seleccionar:

- **puesto:** permite elegir los once puestos clasificados en el directorio o escribir otro puesto, de manera genérica. En caso de seleccionar otro puesto, aparece un espacio en blanco para escribir el puesto deseado y que aparecerá en la etiqueta; por ejemplo: Director de Logística, Depto. de..., etc.
- **Profesión:** permite seleccionar la profesión de los ejecutivos clasificados en el directorio.
- **Género:** permite seleccionar el género de los ejecutivos clasificados.

SCIAN.- es posible obtener las empresas de acuerdo a su clasificación de actividad empresarial. Esta opción presenta tres alternativas:

- **clave** o número del código SCIAN,
- **descripción** asociada al código SCIAN o
- **palabra** contenida dentro de la descripción del código SCIAN.

El código puede ser de dos a seis dígitos, según la clasificación de interés. Para mayor información consultar la sección de estadística del INEGI.

Productos de consumo.- permite elegir empresas dedicadas a fabricar productos que van directamente al consumidor final, sin que pasen a formar parte de otro producto.

Incorporación al directorio.- permite seleccionar entre las empresas incorporadas en ediciones anteriores o las incorporadas en esta edición.

Internet.- con esta opción se pueden seleccionar empresas con página en la red, aquellas que tienen correo electrónico (el cual cambia con mucha frecuencia) o las que no tiene ninguna de las anteriores.

Comercio exterior.- permite seleccionar empresas según su tipo de actividad en el comercio exterior: **exportadoras, ALTEX (altamente exportadoras), importadoras, IMMEX** (integradas en el programa de Industria Manufacturera, Maquiladora y de Servicio de Exportación) o ninguna de las anteriores.

Participación.- permite elegir entre participación **estatal, privada nacional o extranjera**. En esta última es posible elegir entre 14 países. Cuando se selecciona extranjera y no se selecciona algún país, se obtendrán todas aquellas compañías con participación extranjera.

Después de haber marcado las opciones deseadas es necesario cambiar a **selección**, para verificarla y poder procesarla. En este punto aparece la opción de **orden** que permite seleccionar como mostrará la información: alfabético, por nombre de la **compañía** o numérico, por **código postal** de las oficinas generales.

En la barra izquierda se encuentran las posibles acciones del programa.
PROCESAR-realiza la búsqueda en el directorio, con las condiciones establecidas previamente.
CANCELAR-para cancelar alguna selección hecha anteriormente.
REGRESAR-va a la pantalla anterior.

Después de la búsqueda, el programa desplegará una pantalla indicando el número de empresas que cumplen con la selección, el número de ejecutivos contenidos en ella y la lista de las empresas.

CONSULTAR- nos presenta la información de la primera compañía de la lista o haciendo doble 'clic' en cualquiera de las empresas se presenta su información en pantalla.

Haciendo clic sobre el e-mail se abre Outlook para enviar un correo electrónico a través de él y en URL abre en el explorador de Windows la página de la compañía.

Con los botones se tienen las opciones:

- información general** para actividad o productos, marca, participación del capital, tipo de comercio exterior, si cotiza en la BMV, año de fundación, RFC, giro, tamaño, SCIAN y observaciones.
- cifras y ejecutivos plantas** ventas y personal, aquellas con ubicación diferente a la de las oficinas generales, para industrias,
- filiales** con que cuenta, para los grupos,
- información de grupo** presenta la información del grupo al que pertenece.

- NAVEGACIÓN-** permite desplazarse entre las compañías de la lista,
- editar** permite actualizar los datos de la empresa y los ejecutivos,
- eliminar** da de baja a la empresa.

Imprimir, enviar o exportar permite extraer de la base de datos la información, a través de tres opciones:

Impresión:

- **información general.**- permite imprimir la información general de las empresas, o también: **ejecutivos, cifras, plantas y filiales**, así como el **intervalo de empresas** a imprimir.
- **listado.**- imprime el nombre de la compañía, los ejecutivos, dirección, teléfono, fax, giro (pág. 7) y tamaño de la empresa (pág. 6).
- **etiquetas.**- permite seleccionar que tipo de etiquetas se imprimirán
etiquetas de correo: con dirección completa,
etiquetas para fax: con teléfono y fax;
 y el tipo de papel a usar, que son hojas sueltas:
 14 por página (Avery 5260),
 20 por página (Avery 5261) y
 30 por página (Avery 5262).

Envío de e-mails o faxes (opción válida sólo para Windows XP o superior), estas opciones están restringidas a que esté seleccionado un solo puesto, para evitar que se envíen hasta 20 correos a un solo buzón.

En **e-mail** es necesario llenar la información del remitente: nombre y e-mail del usuario; el servidor y puerto SMTP y el nombre y contraseña de inicio de sesión (los mismos que se utilizan en Outlook), con estos datos al oprimir **prueba de correo** se auto envía un correo electrónico a la dirección del remitente y al oprimir **guardar** se graban en la base de datos que está instalada en su computadora.

En **fax** es necesario llenar la información del remitente que se puede grabar en la base de datos al oprimir **guardar**, se puede seleccionar una portada de las incluidas en la consola de fax de Windows o una creada, con ella, y seleccionar el archivo a adjuntar.

Exportación de datos, que envía a un archivo con formato TXT, localizado en la carpeta en donde se instaló el programa, los siguientes datos:

correo:	fax:	e-mail:	seguimiento telefónico:
compañía	compañía	compañía	compañía
dirección	clave lada	e-mail	clave Lada
colonia	fax 1	ejecutivo	teléfono 1
código postal	fax 2	puesto	teléfono 2
ciudad	ejecutivo		teléfono 3
ejecutivo	puesto		giro
puesto			tamaño
			ejecutivo
			puesto

Se recomienda ponerle al archivo *.TXT un nombre relacionado a lo que se está exportando (por ejemplo *correo_selecciónhecha.txt*), para así conservarlos.

Así mismo se recuerda que la **dirección, fax, e-mail, teléfonos, giro y tamaño son de la compañía, por lo cual serán los mismos para todos los ejecutivos de una misma empresa y que cada ejecutivo exportado o impreso cuenta como un registro que se descuenta de su licencia y en el caso de no seleccionar ningún ejecutivo se estarán imprimiendo o exportando TODOS los ejecutivos de la compañía.**